ЦАРДВÆНДАГ

ЙÆ ЦАРД – КÆСТÆРТÆН ДÆНЦÆГ

Козаты Зойæйы Рассветы хъæуы стырæй чысылæй чи нæ зоны, ахæм цæрæг, æвæццæгæн, нæй. Йæ уарзон ахаст адæммæ зындгонд у алкæмæн дæр, кæд йæ царды фæндæгтæ бынтон лæгъз нæ уыдысты, уæддæр. Йæ ныййарджытæ Лаврентий æмæ Гидтайæн уыдис æхсæз чызджы, уыдонæн Зойæ — сæ цыппæрæм. Фыдыбæстæйы Стыр хæст куы райдыдта, уæд Лаврентий иннæ нæлгоймæгты æмрæнхъ æрлæууыди йæ райгуырæн зæхх хъахъхъæнынил.

— Нæ фыд знагимæ куы хæцыди, уæд мах баззадыстæм нæ мад æмæ нæ фыдымадимæ, — дзуры Зойæ. — Немыц Рассветмæ куы ʻрбахæццæ кодтой, уæд мах дæр, нæ сыхæгты хуызæн æмбæхстыстæм, нæ хæдзары раз цы акъопп уыдис, уым. Уыдон хъæумæ куы 'рбазындысты, уæд æхсын райдыдтой. Æмæ уыцы рæстæг дзæгъæл нæмыг суади нæ мадыл, æмæ уый æнæнхъæлæджы фæмард.

Ацы ныхæстæм Зойæйы зæрдæ æрбауынгæг, æмæ цæстысыгтæ рустыл æрызгъордтой. Козаты æхсæз чызджы цæрын райдыдтой æнæ мадæй. Кæй зæгъын æй хъæуы, сæ фыдымад архайдта уыдоны рæвдауыныл, фæлæ уарзон ныййарæг мады сурæт, йæ фæлмæн сныхас, йæ уарзæгой цæстæнгас Зойæйы зæрдæйы ныр дæр ма æвзæрын кæнынц арф æнкъарæнтæ.

— Нæ мад куы фæмарди, уæд нæ кæстæр хо Лидæйыл æхсæз мæйы йеддæмæ нæ цыди, — дарддæр кæны йæ ныхас Козиан. — Немыц хъæуы куы 'рбынæттон сты, уæд цæрджытæ та алыгъдысты хъæдмæ, Хетæджы къохы 'рдæм. Цардыстæм дæлбылы пъалаткæты, сæ быны сын хъæмп бакодтам, афтæмæй. Нæ кæстæр хо цæмæй кæугæ ма кæна, уый тыххæй-иу хæцъилы фиу батыхтам, æмæ-иу ын æй йæ дзыхы бакодтам. Афтæмæй сывæллон сабырæй лæууыди. Хæринаг дæр нæм фаг кæм уыди. Æмæ ма кæд хистæртæ æххормагæн фæрæзтой, уæд Лидæ та, зæрватыккау, æнхъæлмæ касти, йæ дзыхы йын кæд исты акæниккам, зæгъгæ. Уæд ын-иу нартхоры фых ассæстам æмæ йын уый лæвæрдтам. Нæ фыдымад Сигка нæ иунæгæй хаста 1947 азмæ, цалынмæ нæ фыд хæсты фæстæ нæхимæ не ссыд, уæдмæ.

Уыцы рæстæг нæ хистæр хотæ Варычкæ, Таня æмæ Азæ кусынмæ цыдысты быдырмæ, мах та-иу, кæстæртæ, кодтам хæдзары куыстытæ. Изæрыгæтты-иу сыхы чызджытæ иумæ æрæмбырд сты, хъæлдзæг ныхæстæ кæнгæйæ-иу, чи дзаумæттæ быдта, чи — занавестæ. Исчи-иу чындзы куы цыди, уæд ын-иу мах та къухмæрзæнтыл скодтам рæсугъд нывæфтыдтæ. Нартхоры сыфтæ та нæ хъуыдысты алыхуызон чыргъæдтæ кæнынмæ. Уыдоны хастам базармæ зокъотæ. Кæд нын-иу нæ ауæй сты, уæддæр сæ-иу баивтам кæм ссадыл, кæм сæкæрыл, кæнæ та фæтæгеныл.

Зын рæстæджытæ скодта адæмыл, фæлæ уæддæр ииуылдæр цардыстæм зæрдæхæларæй, кæрæдзийæн æххуыс кодтам алы хъуыддаджы дæр.

Уыцы хорз æгъдау цæры ныры рæстæджы дæр. Рассветæгтæ, куыд раздæры азты, афтæ ныр дæр сты кæрæдзиуыл æнувыд, зонынц хистæрæн кад кæнын, фæкæсинагæн — æххуыс. Мæн уæлдай арфæ ракæнын фæнды Бирæгъты Майрæмы бинонтæн æмæ социалон кусæг Еналдыты Стеллæйæн. Сæ хæлардзинады тыххæй сын мæ цæст уарзы бирæ хорздзинæдтæ.

— Зойæ у зæрдæйæ рæсугъд адæймаг, — зæгъы йæ сыхаг Тохсырты Фатимæ. — У тынг "фæлмæн" сылгоймаг, кæрдзындæттон. Циндзинæдты æмæ зианы хабæртты æппынæдзухдæр æрбалæууы нæ разы. Иуныхасæй, хайджын у ирон сылгоймаджы хуыздæр миниуджытæй.

Зойæ йæ цардæмбалимæ схъомыл кодтой дыууæ лæппуйы, уыдонæн сæхицæн дæр ис цот, кæцытæн сæ алы хъуыддаджы дæр дæнцæгæн лæууы сæ уарзон хистæры цардвæндаг.

ЧЕХОЙТЫ Фатимæ.

Æмбалты Цоцкойы райгуырдыл æххæст кæны 141 азы

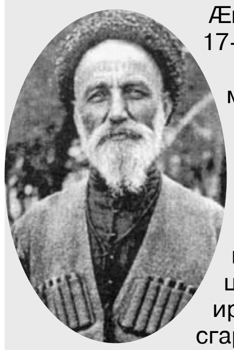

Æмбалты Цоцко райгуырд 1870 азы, 17-æм октябры. Чи уыд Цоцко?

— Цоцко уыд Ирон мæсыгамайджытæй иу — ахуыргонд, стыр педагог, ирон æвзаджы дæсны, адæмон сфæлдыстад æмбырдгæнæг, поэт æмæ литературæйы хæзнатæ ирон æвзагмæ тæлмацгæнæг.

"Æмбалы-фырт уыдис, фыццаг ирон чиныг, фыццаг ирон газеттæ, фыццаг ирон журналы авдæн чи ауызта, ирон адæмон сфæлдыстад уырзæй сгарæгау Иры къуындæг кæмтты æмæ быдираг хъæуты чи фембырд кодта, ирон чиныгкæсæджы уырыссаг æмæ фæсарæйнаг фысджыты хуыздæр уацмыстимæ чи базонгæ кодта, уыцы æвæллайгæ рухстауæг, ирон аивады æнувыд хуымон..." — фыссы Соттион — "Удварны хæзнатæ", зæгъгæ, Æмбалты Цоцкойы æмæ 30-æм азты репресситы рæстæг æнаххосæй йæ цард кæмæн аскъуыдтой, уыцы дзæнæты бадинаг ирон рухстауджыты сыгъдæг ном ссарынæн цы чиныг сарæзта, уым.

В прокуратуре района

НЕ СОБЛЮДАЕТСЯ ПРИНЦИП ПРОЗРАЧНОСТИ БЮДЖЕТОВ

В сентябре текущего года прокуратурой Ардонского района была проведена проверка по соблюдению органами местного самоуправления двух законодательств — о местном самоуправлении и антикоррупционного.

Статьей 36 Бюджетного кодекса РФ установлен принцип прозрачности бюджетов, означающий обязательное публикование в средствах массовой информации утвержденных бюджетов и отчетов об их исполнении, полноту представления информации о ходе исполнения бюджетов, а также доступность иных сведений о бюджетах по решению законодательных (представительных) органов государственной власти, представительных органов муниципальных образований.

Согласно ч. 6 ст. 52 Федерального закона от 06.10.2003 г. № 131-ФЗ "Об общих принципах организации местного самоуправления в Российской Федерации", проект местного бюджета, годовой отчет о его исполнении, ежеквартальные сведения о ходе исполнения местного бюджета и о численности муниципальных служащих органов местного самоуправления, работников муниципальных учреждений с указанием фактических затрат на их денежное содержание подлежат официальному опубликованию.

Однако в ходе проведенной проверки было установлено, что АМС Ардонского района в нарушение ч. 6 ст. 52 Федерального закона от 06.10.2003 г. №131-ФЗ в средствах массовой информации ежеквартально не опубликовываются сведения о ходе исполнения местного бюджета и о численности муниципальных служащих органов местного самоуправления работников муниципальных учреждений с указанием фактических затрат на их денежное содержание. Тем самым АМС не обеспечивают доступ граждан к информации о деятельности органов местного самоуправления, что противоречит основным направлениям деятельности органов местного самоуправления по повышению эффективности противодействия коррупции и является нарушением п. 7 ст. 7 Федерального закона № 273-ФЗ от 25.12.2008г. "О противодействии коррупции".

Аналогичные нарушения были выявлены в АМС Ардонского городского поселения и 8 сельских поселений района.

По результатам проверки в сентябре текущего года, главам выше указанных АМС было внесено 10 представлений об устранении и недопущении впредь выявленных нарушений законодательств о местном самоуправлении и антикоррупционного. Семь должностных лиц были привлечены к дисциплинарной ответственности.

Казбек АКОЕВ,
прокурор района, старший советник юстиции.

ПОЧТА РОССИИ

137 лет назад был создан Всемирный почтовый союз

За эти годы почта сильно изменилась, но она сохранила свою главную функцию — обеспечение надежной связи между людьми. В наши дни почтовые службы всего мира обрабатывают и доставляют около 500 млрд писем в год. Но мир не стоит на месте. Распространение современных технологий влечет за собой необходимость поиска передовых решений. И почтовые службы идут в ногу со временем, оперативно реагируя на новые вызовы. Именно поэтому Почта России модернизирует производственные мощности и внедряет ряд новых, современных услуг: доступ в интернет, денежные переводы, оплата государственных услуг, кредитование и многое другое.

Сегодня развитая почтовая инфраструктура используется не только для традиционных сервисов, но и как площадка для предоставления финансовых услуг. Почта России также развивается в этом направлении. Сегодня через предприятие выплачивается основной объем пенсий и пособий, налажены контакты с большей частью света для срочных переводов денежных средств.

Однако не стоит забывать, что во всем мире кроме своих непосредственных задач почта также выполняет значительную гуманитарную миссию. Именно эта функция почты выходит на первый план во время глобальных катастроф и военных действий. Часто почтальоны оказываются на месте чрезвычайных ситуаций одними из первых, осуществляя связь пострадавших районов с внешним миром, обеспечивая поставку продовольствия, оказывая помощь в транспортировке грузов. Не играют никакой роли происхождение, вероисповедание, пол или возраст человека, которому необходима помощь - сотрудники Почты не делят людей на своих и чужих по разрезу глаз или цвету кожи. В России одним из самых ярких проявлений гуманитарной стороны Почты стали слаженные действия почтовиков и спасателей МЧС во время прошлогодних лесных пожаров, стерших с лица земли не один десяток деревень. Оперативно были развернуты передвижные отделения почтовой связи, а почтовые машины совершали по несколько рейсов в день, доставляя продукты питания и воду.

А роль почты в сельской местности и вовсе трудно переоценить. Часто на селе почта — это не просто отделение связи, а еще и магазин, и очаг культуры, место встреч и общения, своеобразное окно в большой мир.

Во все времена профессия "почтальон" остается чтима и уважаема. Его всегда ждут в домах, надеясь на добрые вести издалека, а иногда сотрудники почты становятся свидетелями очень личных и трагических переживаний. Бывает, что почтовик является единственным помощником людей, оказавшихся в тяжелых жизненных условиях. Российские почтальоны не просто выполняют свою работу, они заботятся о своих пожилых клиентах, принося им пенсии, продукты, даря им частичку своего тепла. Своим трудом почтовики стремятся преумножить общественное уважение к их профессии, укрепить имидж Почты России как современной сервисной компании.

На каждого сотрудника почтовой службы возложена огромная ответственность за деятельность предприятия и всего мирового почтового сообщества. В сфере почтовой связи по всему миру задействованы более 5 миллионов человек. И каждый человек — звено одной гигантской цепи.

ФГУП "Почта России" поздравляет всех участников почтовой отрасли и своих клиентов со знаменательным праздником.

Марина ХУТЯЕВА.

Это интересно

Ученые доказывают возможность телепортации!

Физики сделали одно сенсационное открытие, согласно которому мгновенное перемещение в пространстве людей вполне возможно.

Такая сенсация была озвучена в Европейском центре ядерных исследований, где удалось зафиксировать превышение скорости света, которое совершили нейтриноблодающие массой субатомные элементарные частицы. Они достигли в андронном коллайдере скорости в 300 тысяч километров в секунду, которая уже не считается пределом.

Пока подтверждение этой информации будет происходить в течение пяти лет, когда будут проводиться дополнительные опыты, но уже сейчас можно говорить о перевороте в науке и пересмотре теории относительности Эйнштейна. А само открытие позволяет говорить о том, что телепортация возможна, так же как и межзвездные перелеты.

"Шапка-невидимка" создана. Что дальше?

Американские ученые создали материал-"невидимку" на основе углеродных нанотрубок. Углеродные нанотрубки — это "листы" углерода толщиной в одну молекулу, свернутые в цилиндры, обладающие очень высокой теплопроводностью.

Они к тому же очень прочны и одновременно очень мало весят. Эти микротрубочки можно включать и выключать, при этом лучше всего свойства материала работают под водой.

Американский исследователь Али Алиев и его коллеги из Университета штата Техас в Далласе использовали свойства нанотрубок для создания невидимого материала. Эффект основан на явлении теплового миража — оптического явления, при котором лучи света отражаются от границы между слоями воздуха с разной плотностью. Подобные миражи можно наблюдать в жаркую погоду над нагретым асфальтом или в пустыне.